

KMU

New Students
Matriculations



高雄醫學大學
Kaohsiung Medical University

80708 高雄市三民區十全一路100號
100, Shih-Chuan 1st Road, Kaohsiung, 80708, Taiwan.

TEL : 886-7-312-1101 FAX : 886-7-321-5842

KMU

New Students
Matriculations



111學年度
大學部

新生入學 通知手冊

KMU

New Students
Matriculations

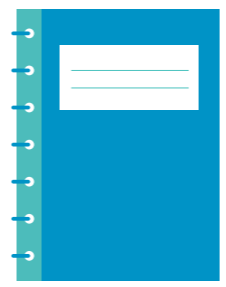

KMU
New Students
Matriculations



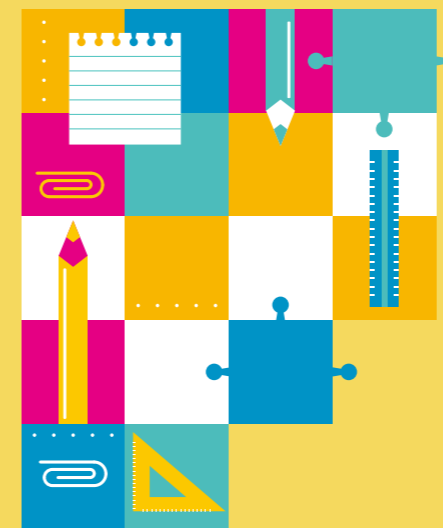

KMU

New Students

Matriculations

校長的話	03
網路個人資料建立流程圖	04
入學辦理重要事項時間	05
現場註冊(含各學系註冊、體檢日期)	07
相關選課、抵免學分作業、學分學程	08
新生訓練週行事曆暨大學入門課程規劃表	10
第1學期大學入門課程及中文會考檢測時間一覽表	11
大一英文課程	13
大一國文課程	16
學生會介紹	18
停車證申請通知單	19
大學部新生宿舍申請通知	20
宿舍重要規定	22
學生登錄匯款帳號說明	24
協助學生安心就學措施專區	25
時空膠囊	26

高雄醫學大學|大|學|部| 新生入學通知單

親愛的高醫大新鮮人

首先**歡迎您**成為

「**高醫大**」家族中之一員

您將要在此

展開豐富的**大學知識之旅**

多采多姿的大學生活

歡迎您親身體會

高雄醫學大學 啓

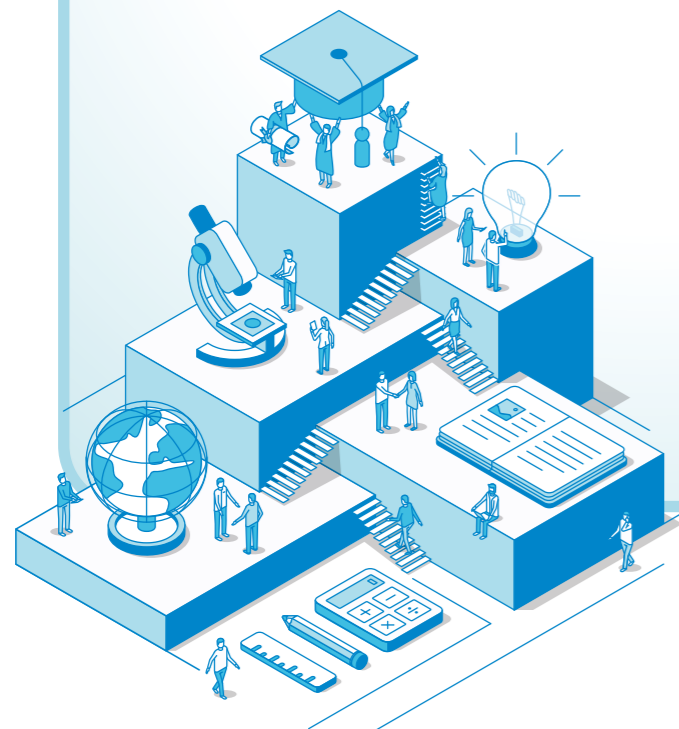

|校|長|的|話|

歡迎加入高醫 跨域多元學習的校園

親愛的高雄醫學大學新鮮人：

首先謹代表高雄醫學大學歡迎你，加入高醫大家庭，感受南臺灣熱情的陽光與充滿人文氣息的校風。高醫大安排了專業與跨域學習的課程、堅強的師資陣容及多元藝文相關的人文素養活動，讓各位可以盡情展開美好充實的大學生活！

高醫大創立於民國43年，是全台第一所私立醫學院；民國88年改名為高雄醫學大學，也是全台第一所私立醫學大學。至今，本校無論在世界大學排名或學術研究品質仍日益提升並屢獲肯定。創校邁入第68年，歷經所有高醫人的努力耕耘，學校目前有七個學院、一個通識教育中心，以及一家醫學中心等級的附設中和紀念醫院，還有接受高雄市政府委託經營的小港、大同、旗津及籌建中的高醫附設岡山醫院，校、院相輔相成，形成南臺灣最大、最完整的醫學教育與醫療服務體系，使高醫學子擁有全方位的學習環境，更是見習與實習的最佳場域。

高醫重視學生醫學人文與品德教育的培養，秉持創校初期即設置「山地醫師醫學專修科」培養在地醫學人才照顧原鄉的精神，由師長帶領學生與附設醫院同仁一起援助原鄉與國際友邦的醫療服務，校院攜手合作踐履大學社會責任深獲各界認同，歷年來已有46位師長與校友榮獲全國醫療奉獻獎，是得獎人數居冠的醫學校院。同時，高醫亦提供經濟不利學生助學金，除了爭取教育部薪火專案、起飛計畫外，本校校友也熱烈響應捐款，平均每年皆挹注1000萬元以上之獎助學金，用以協助經濟不利學生使其以「學習取代工讀」安心完成學業。

本校與國內各公立大學也有相關學程和學術研究的合作，例如：與中山大學的攻頂大學聯盟，兩校學子可跨校選修課程；更與其他頂尖大學開設跨域遠距視訊課程，為大家開啓了多元、跨領域學習的管道，學習之鑰就掌握在你們的手中。過去兩年多來，COVID-19的疫情對全球造成重大衝擊，高醫校院在全體師生同仁的努力下發揮醫學大學的專業素養，守護校園與健康，未來，高醫學子也將會加入醫療、防疫、衛生教育的行列中，共同發揮所長以守護世人健康。學校也因為這次疫情而重新規劃與強化了遠距及線上的課程，並推動許多協助就學方案，讓所有同學都能安心求學。

期盼各位能用心認識這個洋溢蓬勃朝氣與創意的校園；期待大家全力投入學習，包括參與課程討論、藝文講座、社團活動、體育賽事、實驗研究、人際互動、志工服務與社會關懷等，享受人文教育與知識專業的洗禮，為往後的生涯累積能量，增加自己人生的精彩度。

再次恭喜大家！高醫的師長、學長姐與同仁們將竭力協助各位新鮮人適應大學生活，讓我們一同秉持本校「尊重生命，追求真理」的核心價值，承繼「樂學至上、研究第一」的典範，為學校、也為自己開創新新的明天。

最後，祝福大家身體健康、學業進步、大學生活愉快！

高雄醫學大學校長

楊俊毓

111年8月

有關新生註冊、選課及抵免 相關說明如下所示

1 網路報到

- (1) 網路註冊系統填寫日期：111年8月13日(星期六)至8月29日(星期一)17時止。
- (2) 註冊網站：本校學生資訊系統 (<https://wac.kmu.edu.tw>) → D.0.01 新生報到導覽。
- (3) 學號查詢：學生資訊系統 (<https://wac.kmu.edu.tw>) → 開放查詢 → Q.1.20 新生學號查詢。
- (4) 登入密碼：身分證前六碼，含小寫英文字母，僑生或他國學生則為民國制出生年月日，如：1993年1月3日出生，密碼則為820103。
- (5) 網路系統流程圖：



為簡化註冊流程，檢附新生入學報到通知單及本校其他有關單位資料，亦可至教務處網站「最新消息」(<http://academic.kmu.edu.tw/>)中查閱相關資訊，請各位新生詳閱各項說明，並依規定完成註冊(選課、繳費等)及體檢相關事宜，本校於8月27日(星期六)下午辦理「新生暨家長座談會」，欲參加者請於8月20日前完成網路報名

新生入學辦理重要事項時間如下表所示：

項目	日期	學校總機：07-3121101 聯絡分機
網路報到	111年08月13日(星期六)至 111年08月29日(星期一)止	參考第4頁 教務處註冊課務組 分機：2419、2439 圖書資訊處，分機：2184
宿舍申請	111年08月12日09:00(星期五)至 111年08月17日12:00(星期三)止	參考第20頁 學務處 蘇彥禎小姐 分機：2823 專線：07-3210571
學雜費減免申請	111年08月22日(星期一)至 111年08月29日(星期一)止 ※申辦減免者請於系統D.2.1.02a確認審查通過， 並等候減免後正確金額轉帳到彰化銀行(須兩日 工作日)，再行繳費或視需求辦理就學貸款。	學務處，李心慧小姐 分機：2823 專線：07-3210571 請掃描右側二維碼 參閱學雜費減免網頁 
就學貸款申請	111年08月22日(星期一)至 111年08月29日(星期一)止 (因故延至111/08/29)	學務處 許四郎先生 分機：2823 專線：07-3210571
列印繳費單 (繳費時間)	111年08月22日(星期一)至 111年08月29日(星期一)止 (因故延至111/08/29)	出納組分機：2125、2416、2417 (學雜費收費標準，可至本校首頁/ 學雜費專區查詢)
網路選課	新生預選課時間： 111年08月22日(星期一) 111年08月26日(星期五) 第一次加退選： 111年08月29日(星期一) 111年09月02日(星期五)12:00止 第二次加退選： 111年09月02日(星期五)20:00至 111年09月12日(星期一)12:00止 ※網路選課，請至本校資訊系統D.1.12. 網路選課 ※因大一新生需先經語言與文化中心進行 英文分級作業，故預選課時間為 111年08月22日至8月26日。 ※因私醫轉學考於111年8月26日放榜， 故轉學生請於111年8月29日開始進行 選課。	參考第8頁 教務處註冊課務組 分機：2419、2439 ◎通識教育中心 林小姐 分機：2259轉887 (通識博雅課程抵免) ◎通識教育中心 黃小姐 分機：2259轉881 (大學入門、服務學習課程抵免) ◎語言與文化中心 徐小姐 分機：2116轉302 (中文及第二外國語選課、抵免) ◎語言與文化中心 吳小姐 分機：2116轉304 (英文選課、抵免)

項目	日期	學校總機：07-3121101 聯絡分機
網路選課	大一新生英文閱讀及英語聽講實習選課時間： (請至本校資訊系統D.1.12.網路選課) 111年8月22日(星期一) 00:00至 111年9月12日(星期一) 12:00止	◎體育教學中心 陳小姐 分機：2259轉100 (體育課程抵免) ◎基礎科學教育中心 林先生 分機：2245轉19 (python程式設計、微積分、 普物、普實驗抵免)
新生入住時間	111年08月26日(星期五) 09:00至 111年08月28日(星期日) 17:00止	參考第20頁 學務處蘇珍小姐 分機：2823 專線：07-3210571
新生健康體檢	111年08月26日(星期五) 08:30至11:00及13:30至16:00止 111年08月27日(星期六) 08:30至11:00及13:30至16:00止 111年08月29日(星期一) 08:30至11:00及13:30至16:00止	參考第7頁 學務處 莊惠華護理師 分機：2117
新生註冊	111年08月29日(星期一)	參考第7頁 教務處註冊課務組 分機：2419、2439
社團嘉年華	111年08月29日(星期一) 11:00至 111年08月29日(星期一) 16:00止	學生會 林靖瑀 地點 綜合集會場 分機：2196
開學典禮	111年08月30日(星期二) 08:10至09:00止	參考第10頁 學務處 程言美小姐 分機：2114轉37
書院相見歡	111年08月30日(星期二) 15:00至16:00止	
認識校園闖關活動	111年08月30日(星期二) 16:00至18:00止	參考第12頁 書院辦公室 陳熠薰小姐 分機：2114轉49
書院迎新晚會 導師時間	111年08月30日(星期二) 18:00至19:30止	
中文會考	111年08月31日(星期三) 08:10至17:00止	參考手冊第12頁 語言與文化中心 馮小姐 分機：2259轉877
新生始業輔導	110年08月30日(星期二) 110年08月31日(星期三)	參考手冊第10頁 學務處，程言美小姐 分機：2114轉37

※提醒您:本校上班時間為上午8時至下午5時30分，暑假期間7月12日起至8月19日止，本校每週二、五全天皆不上班。

※新生相關程序如有異動，請參考新生入學專區網頁。

※防疫期間請務必戴妥口罩，感謝您的配合！

2 現場註冊

(1) **註冊日期**：111年8月29日(星期一)上午9時至12時、下午13時30分至16時，報到時間詳閱「各學系註冊、體檢日期一覽表」。【將視疫情狀況調整，請至教務處網站查詢】

(2) **體檢時間**：111年8月26日、27日及29日，每日08：30至11：00及13:30至16:00止，各系時間詳閱「各學系註冊、體檢日期一覽表」將視疫情狀況調整，請至學務處網頁新生體檢專區查詢。

體檢地點：本校附設醫院健康管理中心(健康管理中心聯絡電話：07-320-8269)

●請自備體檢費用600元。

●體檢前8小時不能進食，可以喝少量開水(前三天請清淡飲食)。

●體檢前請至學生資訊系統平台**D.2.8.02**登入「學生健康資料」，並將高醫附設醫院體檢收據上傳，資料將於註冊日備查，並按表定時間至本校附設醫院健康管理中心2樓完成體檢，若因特殊事故無法於時間內完成體檢，請於8月29日前自行前往健康管理中心完成體檢。

*為避免排隊人潮擁擠，若您居住於高雄市區(不分科系)可提前於8月26日進行體檢。

(3) **註冊地點**：濟世大樓CS302教室。【將視疫情狀況調整，請至教務處網站查詢】

(4) **註冊攜帶證件**：身分證正本、畢業證書(含經駐外館處驗證或僑務主管機關指定之單位核驗證明文件)、**修業證明書(限轉學生)**、學雜費繳費單收據聯、高醫附設醫院體檢收據(皆需正本)。

(5) 若無法上傳相關證明文件，請於註冊時間至濟世大樓CS302教室報到。

(6) 因故無法如期註冊者，依本校學則第十四條規定「學生因故無法如期辦理註冊者，須事先向教務處辦理請假手續，經核准後，始得延期註冊至多以二週為限。」辦理，如需延期註冊者，請以書面說明理由，於**111年8月26日(星期五)前申請延期註冊**。

體檢相關業務 QR Code			
	新生體檢專區	體檢項目	D.2.8.02學生健康資料

學系名稱	體檢時間	註冊時間
醫學系	111年08月26日 08:30至11:00	111年08月29日 09:00至12:00
口腔衛生學系		
生物醫學暨環境生物學系		
醫學影像暨放射科學系	111年08月26日 13:30至16:00	
物理治療學系		
醫藥暨應用化學系		
生物科技學系	111年08月27日 08:30至11:00	
牙醫學系		
心理學系		
醫務管理暨醫療資訊學系	111年08月27日 13:30至16:00	
生命科學院學士班		
藥學系		
職能治療學系	111年08月29日 08:30至11:00	111年08月29日 13:30至16:00
醫學檢驗生物技術學系		
護理學系		
香粧品學系	111年08月29日 13:30至16:00	
呼吸治療學系		
公共衛生學系		
運動醫學系	111年08月29日 13:30至16:00	
醫學社會學與社會工作學系		

3 選課作業

- (1) 選課方式：網路選課，至本校資訊系統D.1.12.網路選課。
- (2) 新生預選課時間：111年08月22日(星期一)~111年08月26日(星期五)
- (3) 第一次加退選：111年08月29日(星期一)~111年09月02日(星期五) 12:00止
- (4) 第二次加退選：111年09月02日(星期五) 20:00至~111年09月12日(星期一) 12:00止
- (5) **大一新生英文閱讀及英語聽講實習選課時間：(網路選課，至本校資訊系統D.1.12.網路選課)**
111年8月22日(一)至111年9月12日(一) 12:00止
- (6) **進階英文選課時間：(網路選課，至本校資訊系統D.1.12.網路選課)**
111年8月22日(一)至111年9月12日(一) 12:00止
- (7) **英文分級考試：未有指考、學測成績入學之學生，如轉學生及僑生等，需參加分級考試。**
【111年8月30日(星期二)下午2:00~5:00請至語言與文化中心CS302教室】
- (8) 網路選課操作手冊詳閱教務處網頁 (<https://academic.kmu.edu.tw>) → 註冊課務專區 → 選課專區，選課注意事項詳閱本校選課須知。

4 抵免學分作業

抵免學分之申請，應於入(轉)學註冊後加、退選日期截止前辦理完竣，以辦理一次為原則，申請學生須填具抵免學分表，並檢附原校修讀之成績單、大綱、進度表及修業證明相關證件。

※大一英文學分抵免111年8月29日(一)至111年9月12日(一) 濟世大樓3樓CS307辦公室

5 學分學程

因應社會及產業發展漸趨多元，提升同學跨領域知能與競爭力，學分學程橫向整合本校各學系師資及教學資源，發展主題式跨領域學分學程，也透過與中山大學攻頂大學聯盟合作，提供本校同學更多元豐富的學習管道。

本校現共開設14個主題式學分學程，29個微學程，修讀學分學程免收學分費用，歡迎新生踴躍申請，強化自我次專業領域知能。另外，自108學年度起入學之非國考學系大學部新生，於畢業前需修畢一跨域學分學程或微學程。

- ◎ 申請方式：本校學生可於本校校務資訊系統D.E.0.01.修讀學分學程線上申請
- ◎ 費用：免費
- ◎ 申請期間：學分學程於學期間皆可申請；選課則比照本校選課方式及時程辦理
- ◎ 更多學程相關訊息請參閱學程網站：<https://cfip.kmu.edu.tw/index.php>

6 教務處相關業務QR Code

				
教務處網站	學則	學分抵免辦法	抵免學分申請表	休學申請書



111學年度新生週活動行事曆暨大學入門課程規劃表

日期 時間	8/26 (五)	8/27 (六)	8/28 (日)	8/29 (一)	8/30 (二)	8/31 (三)	
07:00~08:00	入住宿舍					住宿防震演練 (學務處)	
08:10~09:00	體檢 8:30 11:00	體檢 8:30 11:00		註冊 9:00 17:00 (CS302)	開學典禮 08:10~08:40 (7:50學生集合)	1A 校長- 給新生的話	
學生會時間 08:40~09:00							
校園安全教育宣導 (學務處)					2A 通識課程 中文會考B (8:30-9:30)		
09:10~10:00					防災分組演練 (學務處)	3A 專題講座 中文會考B (8:30-9:30)	
10:10~11:00				社團 嘉年華	心理測驗、校歌教唱 (學務處)	4A 專題講座	
11:10~12:00							
12:00~13:00	午休						
13:10~14:00				註冊 9:00 17:00 (CS302)	各學系時間 (學務處) (13:10-14:00)	1B 校長- 給新生的話 中文會考A (13:00-14:30)	
14:10~15:00	體檢 13:30 16:00	體檢 13:30 16:00	新生 家長 座談 會 12:30 15:00		社團 嘉年華 11:00 16:00	轉生/僑生 英文分級 (CS302) (14:00-16:00)	2B 通識課程 中文會考A (13:00-14:30)
15:10~16:00					體檢 13:30 16:00		書院 相見歡 (15:00-16:00)
16:00~17:00				16:00	認識校園 闖關活動 (16:00-18:00)	4B 專題講座	
17:10~18:00							
18:10~19:00					書院晚會/書院導師時間 (18:00-19:30)		

- 「智慧財產權保護、服務學習介紹、性別平等、校史介紹」為線上課程，觀看後進行測驗。
- 大學入門課程請假：未能到課學生，請於課前(111年8月30日星期二)至本校資訊系統 <https://wac.kmu.edu.tw/>「D.2.2.***請假作業***」辦理請假程序，並將請假單紙本交通識教育中心 CS902(位於濟世大樓九樓)。
- 大學入門課程抵免：曾就讀國內外大學校院一學期以上者，免修大學入門(加選「通識學堂」課程)，符合資格者，請檢附：1.「學分抵免表」(教務處表單下載)及2.大學成績單(需有就讀學校戳章)，於第2次加退選日中午12:00前截止(依教務處首頁公告時程為主)，送至濟世大樓九樓通識教育中心 CS902辦理抵免作業。
- 若疫情變化，活動可能改採線上活動方式進行，請同學留意通識教育中心(<https://cge.kmu.edu.tw/>)網頁公告。
- 若疫情變化，書院將配合政府防疫政策，活動可能改採線上活動方式進行，並預計於8/25至8/29將寄發各小家LINE群組連結至學校「學號」信箱，請同學留意收信。

附表一

111學年度第1學期大學入門「共同課程」上課時間一覽表

對象：全體書院生以學系為單位，分為A、B組輪流上課：

A組	人數	B組	人數
護理學系	70	運動醫學系	55
呼吸治療學系	50	口腔衛生學系	47
物理治療學系	40	香粧品學系	68
醫藥暨應用化學系	105	醫學系	126
公共衛生學系	60	醫學影像暨放射科學系	43
職能治療學系	40	生物科技學系	48
生命科學院學士班	12	心理學系	56
藥學系	122	醫務管理暨醫療資訊學系	60
牙醫學系	85	醫學社會學與社會工作學系	60
醫學檢驗生物技術學系	35	生物醫學暨環境生物學系	51

編號	課程名稱	講授者	上課日期	A組上課時間	B組上課時間	上課地點
1	給新生的話	校長	111.8.31(三)	08:10-09:00	13:10-14:00	高醫 國際會議中心 A廳
2	通識課程	張榮參	111.8.31(三)	09:10-10:00	14:10-15:00	
3	專題講座	蔡宜廷	111.8.31(三)	10:10-12:00	15:10-17:00	
4	智慧財產權保護	陳朝政				1.「智慧財產權保護、服務學習介紹、性別平等、校史介紹」為線上課程，觀看後進行測驗。 2. 至數位學習平台e-learning (http://wm.kmu.edu.tw/) 觀看。 3. 請於 111.10.16(日) 前完成線上課程及測驗。
5	服務學習介紹	林慧如				
6	性別平等	林津如				
7	校史介紹	李惠珠				

附表二

111學年度第1學期「大學入門」課程 書院活動時間一覽表

對象：全體書院生

編號	活動	日期	時間	地點	備註
1	書院相見歡	111.08.30 (二)	15:00-16:00	各書院教室/Line群組	依據書院網站 公告資訊為主
2	校園大闖關		16:00-18:00	各書院教室/Line群組	
3	書院迎新晚會/ 書院導師時間		18:00-19:30	綜合球場暨集會場	

【註】

- 若疫情變化，書院將配合政府防疫政策，活動可能改採線上活動方式進行，並預計於8/25至8/29將寄發各小家LINE群組連結至學校「學號」信箱，請同學留意收信。
- 相關資訊請查詢高醫書院官網連結：<https://college.kmu.edu.tw/>



附表三

111學年度中文會考時間一覽表

111.8.31 (星期三)					
中文會考時間為60分鐘(前10分鐘為上線預備時間)					
考試時間		08:30-09:30		13:30-14:30	
教室	容納人數	系級(B組)	人數	系級(A組)	人數
CS207	57	僑生、外籍生(實體考場)		僑生、外籍生(實體考場)	
CS406	80	運動醫學系	55	護理學系	70
CS407	80	口腔衛生學系	47	呼吸治療學系	50
CS408	80	化粧品學系	68	物理治療學系	40
CS301	250	醫學系	126	醫藥暨應用化學系	105
		醫學影像暨放射科學系	43	公共衛生學系	60
		生物科技學系	48	職能治療學系	40
CS302	250	心理學系	56	生命科學院學士班	12
		醫務管理暨醫療資訊學系	60	藥學系	122
		醫學社會學與社會工作學系	60	牙醫學系	85
		生物醫學暨環境生物學系	51	醫學檢驗生物技術學系	35

111學年度(含)以後入學

新生適用(大一英文課程)

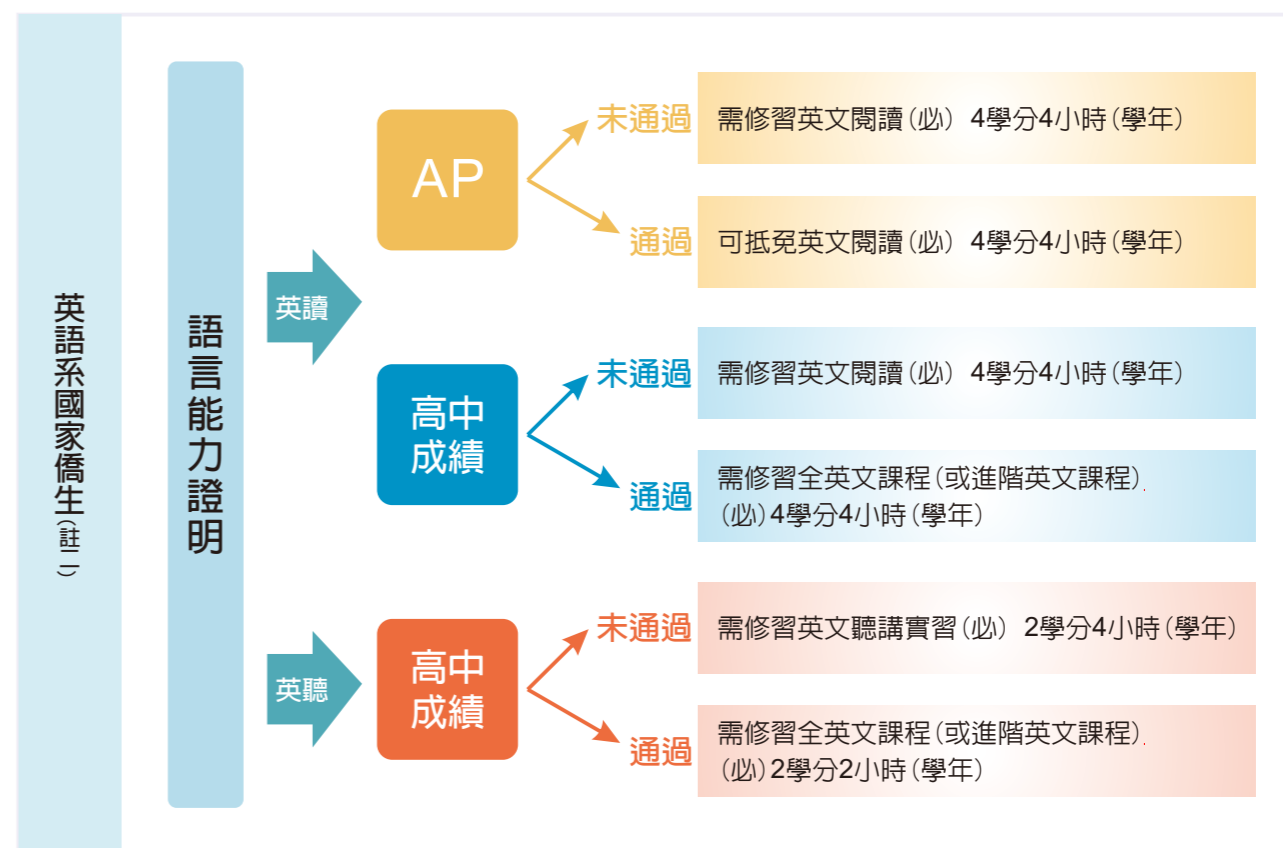
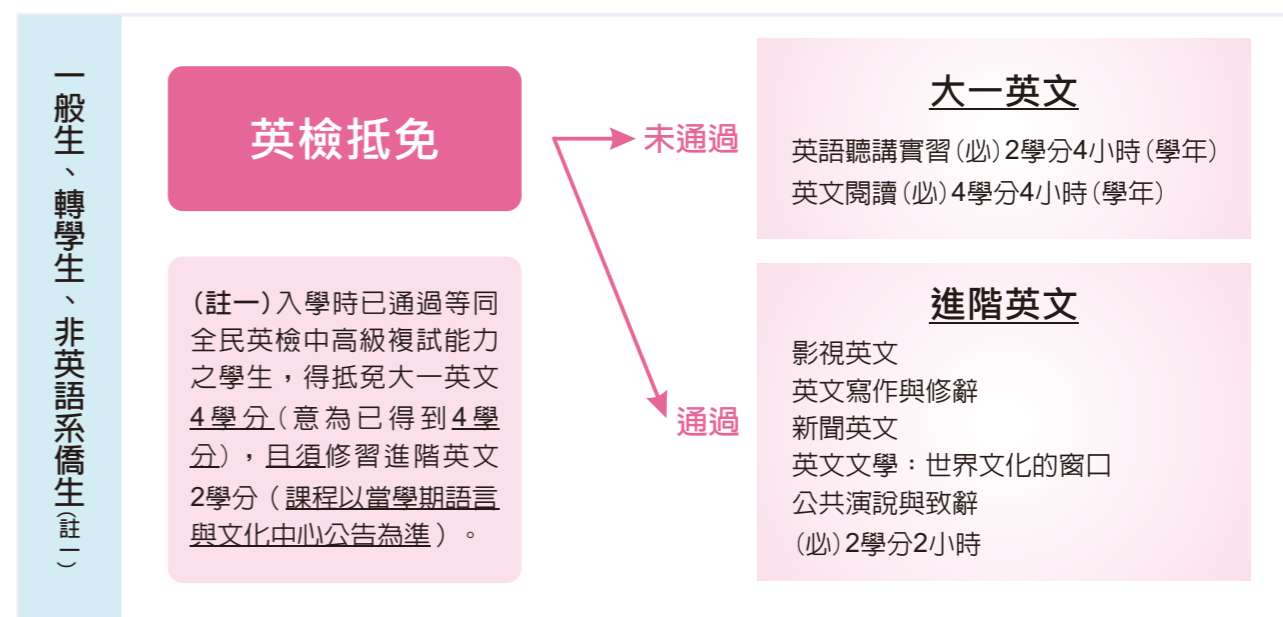

(註二)英語系國家僑生：曾於英語系國家居住五年以上，具有高中學歷之學生，入學前若提出 Advanced Placement (AP)考試通過成績作為語言能力證明：可申請抵免英文閱讀4學分；若提出高中成績單作為語言能力證明：可選擇同一般生繼續修習大一英文課程(即英文閱讀4學分及英語聽講實習2學分)，或選擇免修一般大一英文課程，而改修通識全英文課程6學分(或進階英文課程6學分)。

111學年度(含)以後入學 新生適用(大一英文課程)

國際生

英文閱讀 (必) 4學分4小時(學年)
英語聽講實習 (必) 2學分4小時

(註三)國際生：

符合教育部「外國學生來臺就學辦法」規定，即具外國國籍且未曾具有中華民國國籍，於申請時並不具僑生資格者，申請時並已連續居留海外6年以上者(擬就讀大學醫學、牙醫或中醫學系者，其連續居留年限為8年以上)。

另符合下列條件：

- 一、申請時兼具中華民國國籍者，應自始未曾在臺設有戶籍。
- 二、申請前曾兼具中華民國國籍，於申請時已不具中華民國國籍者，應自內政部許可喪失中華民國國籍之日起至申請時已滿8年。
- 三、前二款均未曾以僑生身分在臺就學，且未於當學年度接受海外聯合招生委員會分發之申請入學者。

補充說明：

- 一、入學時已通過等同全民英檢中高級複試能力之國際生，得抵免大一英文**4學分**(意為已得到**4學分**)，且須修習進階英文2學分(課程以當學期語言與文化中心公告為準)。
- 二、英語系國家國際生：曾於英語系國家居住5年以上，具有高中學歷之學生，入學前若提出(Advanced Placement (AP)考試通過成績作為語言能力證明：可申請抵免英文閱讀4學分；若提出高中成績單作為語言能力證明：可選擇同一般生繼續修習大一英文課程(即英文閱讀4學分及英語聽講實習2學分)，或選擇免修一般大一英文課程，而改修通識全英文課程6學分(或進階英文課程6學分)。



國際生(註三)

英文課程的特色與修課說明

一、大一英文修習規定：

分為「英文閱讀」、「英語聽講實習」一學年6學分/8小時課程。語言與文化中心會依照學生指考及學測成績，採分級(三級)上課，並由學生自行選課。

二、來自英語系國家或是以英語為官方語言國家之學生：

一律分至第3級。未有指考、學測成績入學學生，如：轉學生及僑生等，由語言與文化中心安排檢測分級考試。

三、國際生：

國際生須修習4學分4小時之「英文閱讀」課程及2學分4小時「英語聽講實習」課程。

四、大一英文抵免檢定標準

(一) 英檢成績達以下標準者可辦理抵免大一英文，但必須修習2學分之進階英文的課程，如：「英文寫作與修辭」、「影視英文」、「英文文學：世界文化的窗口」等。(進階英文課程請至語言與文化中心網站<https://lc.kmu.edu.tw/>查詢相關訊息，並至學生線上系統選課。)

CEF語言能力參考指標	TOEFL			IELTS	GEPT	TOEIC	CSEPT	Cambridge Main Suite	BULATS	Linguaskill Business	Linguaskill General
	PBT (ITP)	CBT	IBT								
B2 Vantage	565	227	87	6.0	中高級複試通過	800	第二級340	FCE	ALTE Level 3	B2 160-179	

(二) 英語系國家僑生、國際生以Advanced Placement (AP)考試成績得申請「英文閱讀」之學分抵免。

考試名稱	AP (Advanced Placement)
課程名稱及標準	(English Language and composition/ English Literature and composition) Level3

五、各系學生英文畢業門檻：

由各學系訂定該系之英文畢業門檻，請參照各學系之規定。

六、高雄醫學大學英語學習護照辦法及英語學習角系列活動：

宗旨為鼓勵學生參加英語學習活動，提升英文能力及培養自學習慣。活動內容有英語學習角、診療室、語言文化講座等。

111學年度(含)以後入學 新生國文課程修習流程

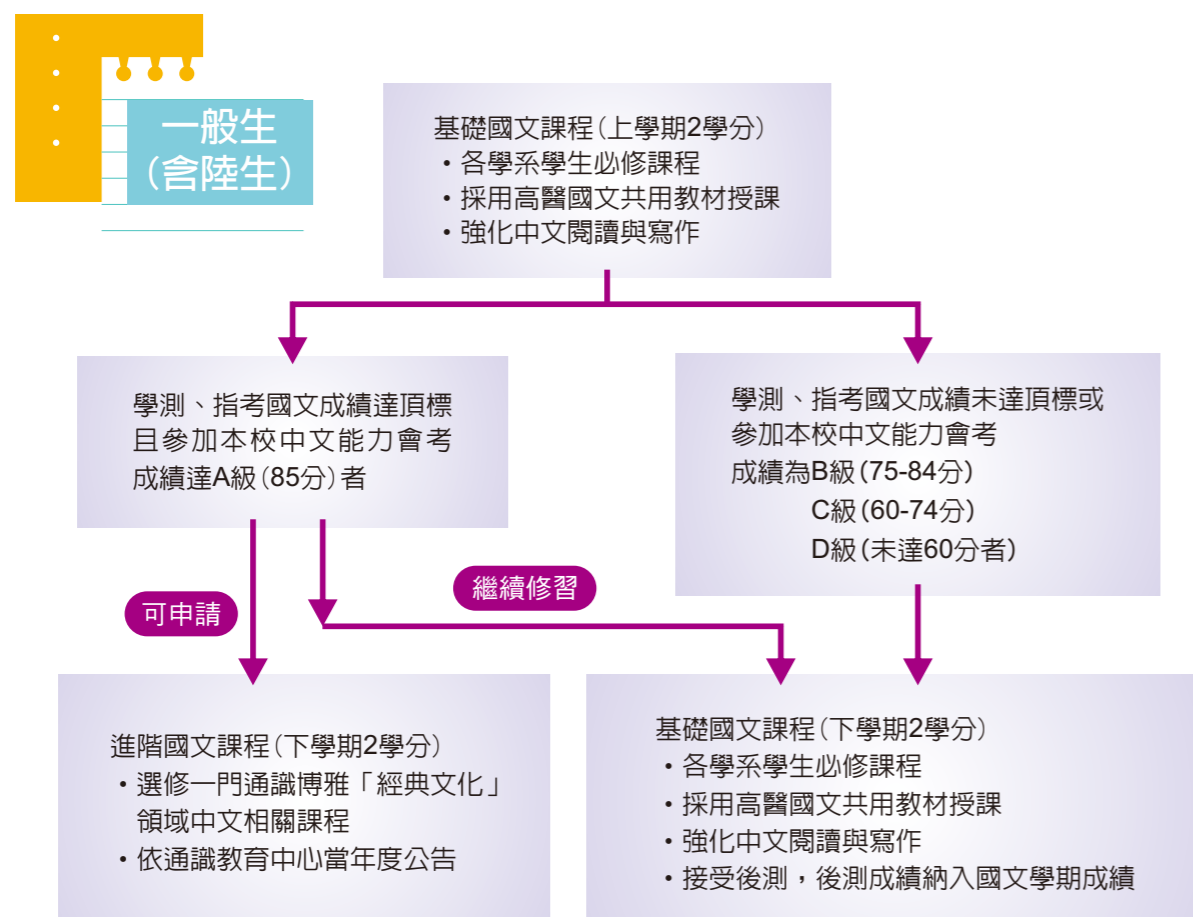

說明：

- 本校學生皆須修習國文課程共4學分，課程以「尊重生命、人文關懷」為主軸，涵蓋生命教育、經典教育與語文能力三大面向，旨在引導學生閱讀經典、探索自我、關懷社會，並提升書寫與表達能力。
- 本校於第一學期開學前舉行全校新生中文能力會考，藉此診斷學生讀寫能力之程度與缺失。會考題型以閱讀與寫作為主。
- 根據會考成績區分為：A(精進，85分以上)、B(一般，75-84分)、C(待加強，60-74分)、D(未通過，未達60分者)四個等級，後測計入國文學期成績。
- 大學學測或指考國文成績達頂標及本校中文能力會考達A級，欲於下學期改修通識經典課程者，得於公告期限內向本中心提出申請(申請通過後，除非有特殊理由不再受理異動)，其所修得學分數仍計入國文，不得計入通識博雅學分。申請表請至語言與文化中心網站下載。
- 已修習其他大學所開設的國文必修課程，可於入學加退選期間持成績單及其課程大綱及進度表辦理學分抵免，審核結果以語言中心認定為準。(申請表請至教務處下載)

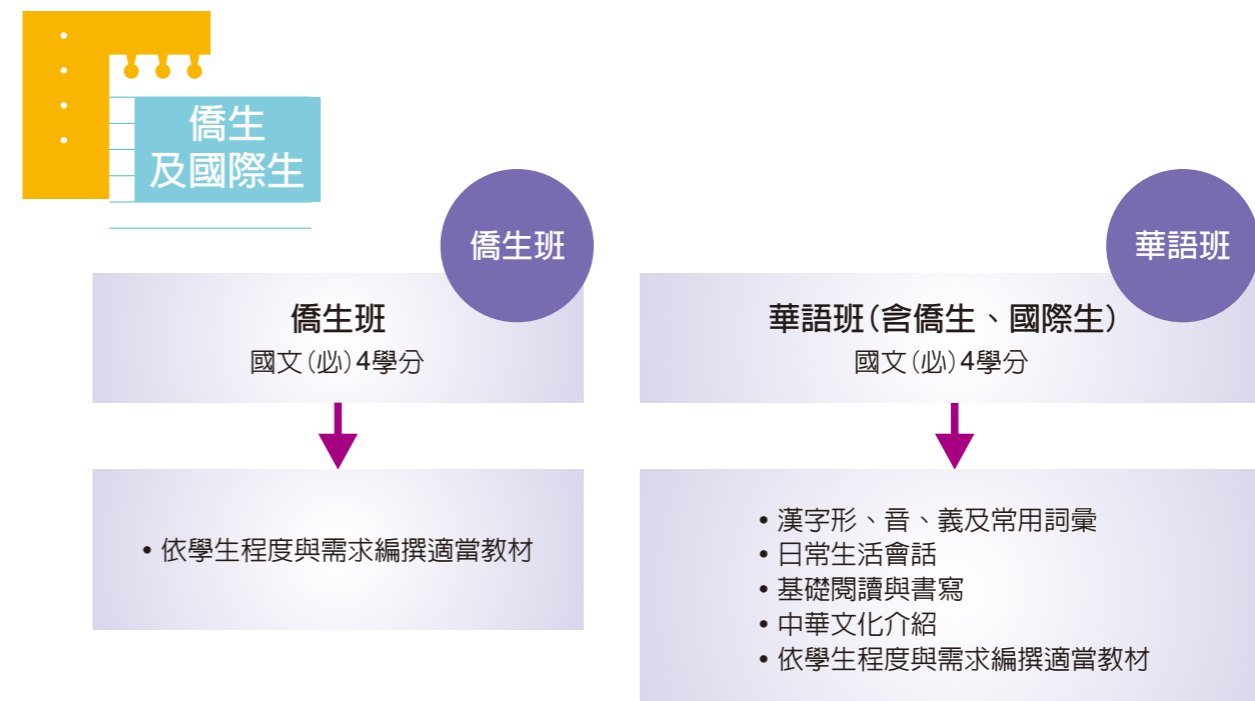

說明：

一、身分別

- 僑生：海外出生連續居留迄今，或最近連續居留海外6年以上，並取得僑居地永久或長期居留證件回國就學之華裔學生。但申請回國就讀大學醫學、牙醫及中醫學系者，其連續居留年限為8年以上。其身分認定是由僑務委員會認定。
- 國際生：依據教育部外國學生來台就學辦法規定申請入學，具外國國籍且未曾具有中華民國國籍，於申請時並不具僑生資格者，申請時已連續居留海外6年以上(擬就讀大學醫學、牙醫或中醫學系者，其連續居留年限為8年以上)。兼具中華民國國籍且符合(一)應自始未曾在台設有戶籍(二)申請前曾兼具中華民國國籍，於申請時已不具中華民國國籍者，應自內政部許可喪失中華民國國籍之日起至申請時已滿8年。(三)前兩款均未曾以僑生身分在臺就學，且未於當學年度接受海外聯合招生委員會分發。

二、國際生修習一般生、僑生班國文課或華語班課程

- 國際生於入學開學前一週及開學第一週，完成本校中文能力會考。
- 取得會考成績後，由本中心審核、協助其修習符應其程度之課程。

三、學分抵免事宜

- 應依本校通識教育中心學生抵免學分要點辦理抵免。
- 僑生已修習其他大學所開設的國文必修課程，可於入學加退選期間持成績單及其課程大綱及進度表辦理學分抵免，審核結果以語言中心認定為準。(申請表請至教務處下載)
- 國際生可於入學加退選期間提出華語能力檢定(TOCFL Formal Test Schedule in Taiwan)，申請辦理國際生華語班國文抵免：達入門基礎級(Band A)得抵免2學分，達進階高階級(Band B)得抵免4學分。

第十九屆學生會

介紹

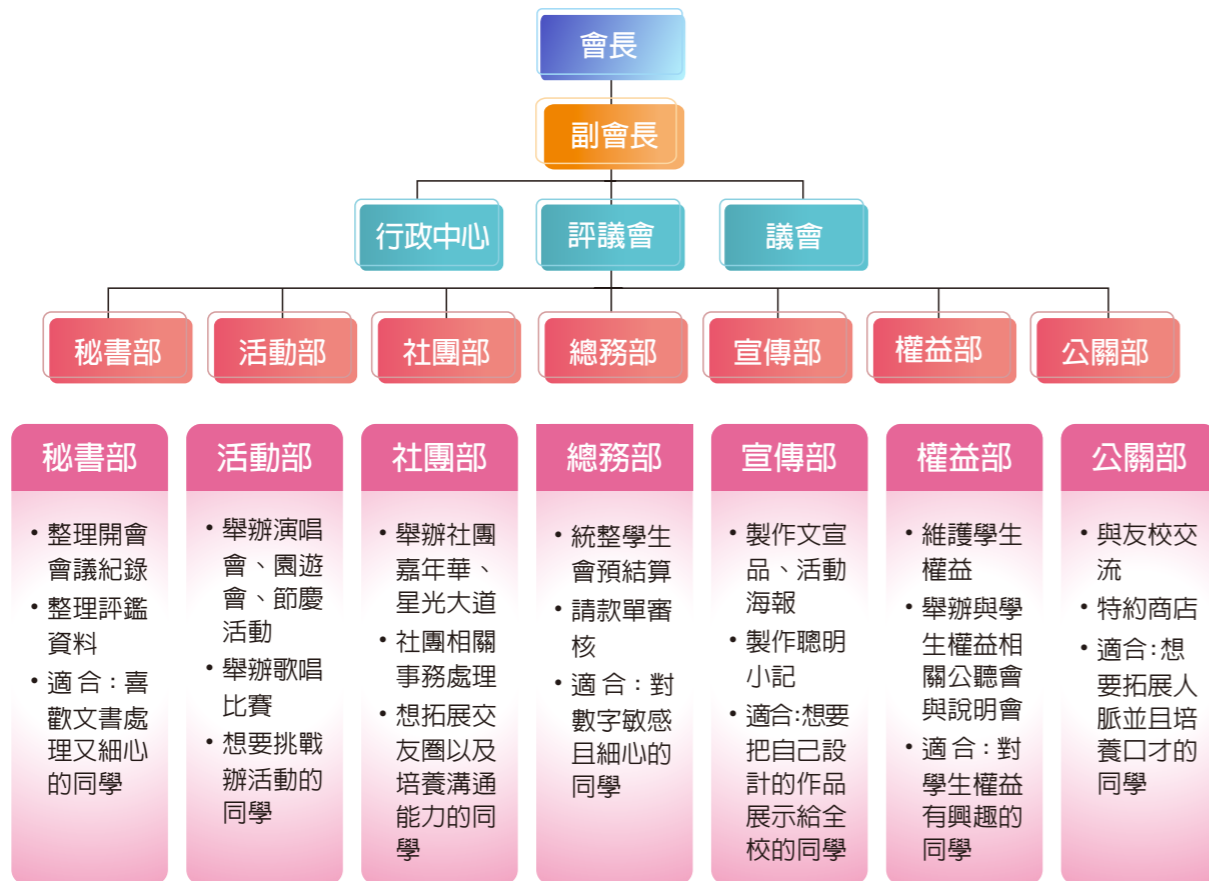

Q:繳學生會費有甚麼好處嗎?

A:當然有!繳學生會費除了可以免費拿到新生禮品,在每一次學生會舉辦的活動都享有特殊福利!並且也可以免費拿到杏仁卡(特約卡),憑卡到指定店家消費都有折扣喔!!

該怎麼聯絡我們呢?



電話：07-3121101#2196

信箱：kmusa@gap.kmu.edu.tw

地址：高雄市三民區十全一路100號 CS116

高雄醫學大學 | 111學年度

學生汽、機車停車證申請通知

一、汽車停車證申請：

學生、
研究助理
汽車申請

- 1.申請時段：9/1(四)09:00~9/15(四)17:00，需先上網填寫並列印紙本申請單後，再至事務組登記領取籤條參加抽籤。
- 2.抽籤時間：9/20(二)12:30~13:20憑籤條抽籤。
- 3.學生、研究助理汽車證於9/21(三)啟用。

二、機車停車證申請

申請流程

- 1.停車證申請入口網址：<https://wac.kmu.edu.tw/qur/qurq0057.php> (資訊系統首頁>>開放查詢>>Q.2.31.汽機車停車位申請導覽)
- 2.先至校務資訊系統填寫申請單並上傳申請人之駕照、行照(或保險卡)供查驗。
- 3.申請單與相關查驗證件上傳完後，待事務組線上審核通過後，持學生證至出納組繳費，完成繳費後再持學生證至事務組領證。

系統開放時間

- 1.申請及領證時段如下：

梯次	線上申請日期	領證日期
一(研究助理)	8/01(一)-8/14(日)	8/15(一)-8/31(三)
二(學生)	8/15(一)-8/28(日)	9/01(四)-9/08(四)
三(學生)	8/29(一)-9/11(日)	9/12(一)-9/16(五)
四(學生)	9/12(一)-9/18(日)	9/19(一)-9/23(五)
五(學生)	9/19(一)-9/25(日)	9/26(一)-9/30(五)

(以證件完成查核時間作為梯次分流時間。)

- 2.領證時間為上班日上午09:00~11:50、13:30~16:50。
- 3.開學期間辦理車證時，請申請人於規定時間內領證，以利人員分流。

費用

- 1.每學年清潔維護費用400元，屆時將發放e-Tag條碼與圓形停車證。
- 2.首次申請者e-Tag條碼將免費發放，並於新學年度可繼續沿用，若因個人因素導致e-Tag條碼無法讀取時(如撕毀、換車...等)，須自付補發費用。
- 3.停車證補發工本費(1)圓型機車停車證50元。(2)e-Tag條碼50元。

三、學校不提供重型機車(250c.c.以上)停放。若不依規定擅自進入停放者，將依車輛管理辦法第五條處理，如有損壞自行負責。

四、開放腳踏車免費停放於東側圍牆內、外側及同盟路大門前之腳踏車停放區。

五、查詢停車證申請通知內容請至總務處事務組表單下載區查詢。

六、申請停車證相關問題請連絡總務處事務組劉小姐(分機：2405)。

停車證
申請
QR-code



停車證
申請流程
QR-code



111學年度 新生宿舍申請須知

因受新冠肺炎疫情影響，後續若有調整宿舍相關期程，將公告於本校學務處/生輔組/宿舍公告網頁。

大學部新生宿舍申請期程：

	日期	備註
宿舍申請時間	8/12-8/17	8/12 09:00 - 8/17 12:00 請至校務資訊系統(WAC) D.2.0.01.宿舍申請
抽籤暨宿舍床位公布	8/17-8/18	8/17 14:30於學務處公開抽籤，8/18 12:00開放WAC D.2.0.05.a. 宿舍申請結果查詢，點選查詢查看中籤與否。
繳費單列印	8/22-8/29	請確認住宿費是否顯示於學雜費繳費單上
宿舍入住	8/26-8/28	每日09:00-17:00 請詳閱高醫宿舍重要規定，並於入住日繳回已簽章完成之文件換取鑰匙及學生證

- 宿舍優先分配順序按申請者登記之志願，並依下列順序分配宿舍，床位不足，則抽籤分配之：
 - (1)政府立案之低收入戶與中低收入戶子女（須檢附鄉鎮區公所證明）。
 - (2)身心障礙生或身體患有重大疾病者（身心障礙生須有身心障礙證明，重大疾病者須檢附「區域醫院」或「醫學中心」所開立當年度之診斷證明書，均由學務處審核）。
 - (3)優秀高中生、離島養成教育公費生及原住民地方養成教育公費生（由教務處審核）。
 - (4)公費僑生或清寒僑生（由學務處審核）。
 - (5)遭逢天災、意外等特殊事故，經專案核准住宿者（由學務處審核，學生不得自填此項）。
 - (6)現任宿自會幹部及書院助理。
 - (7)大一學生。
 - (8)境外生。
 - (9)專案申請或特殊狀況。
- 在職專班、學士後學制，此二類別學生，不可申請宿舍，僅能申請候補床位；自108學年度起因宿舍改建設籍於高雄可通勤地區【新興區、前金區、苓雅區、鹽埕區、鼓山區、前鎮區、三民區、楠梓區、小港區、左營區、鳳山區、鳥松區、大寮區】之學生，不得申請宿舍，亦不得申請候補。
- 宿舍門禁管控由保全人員負責執行，住宿生憑學生證刷卡出入。
- 凡訪客家屬均須至管理室登記及押附有照片之有效證件登記，並穿著訪客背心由住宿生本人陪同，始得進入，訪客時間為每日08:00-18:00，請於18:00前離開住宿區域。依教育部最新之學生宿舍防疫管理指引，不開放家屬及訪客進入宿舍。
- 住宿生須定時配合學務處參加消防及逃生演練，如未有正當理由請假無故未到者，

違反宿舍規定記違規點數50點，**新生週（8月31日）為第一次宿舍安全演練。**

- 憑鄉鎮市（區）公所核發之低收入戶證明（當年度）正本可申請住宿費減免，須於開學後30日內辦理。（延修生或雙主修輔系所延長之修業時間及各類教育班別學員生不予補助。）
- 宿舍收費標準：申請住宿期間以一學年為原則，繳費則分上、下學期繳費（上學期繳費含寒假期間）。學期中除休學、退學、轉學者外，其餘均不予以退費。
- 宿舍收費標準表（另需加計網路使用費\$120/每學期）

館別	學期		備註
	上學期（含寒假期間）	下學期（不包含暑假，另外申請）	
A館3人房	\$ 15,000	\$ 13,500	冷氣為中央管制，開啓時間週一至週五 12:00-13:00、19:00-08:00；週六及週日為 12:00-14:00、18:00-08:00
A館4人房	\$ 11,000	\$ 10,000	
	公告入住日-隔年01/31	02/01-公告退宿日	
H館1人房	\$ 30,000	\$ 30,000	H館宿舍電力（冷氣、寢室用電）採取插卡儲值收費制。
H館1人房（無窗）	\$ 20,000	\$ 20,000	
H館2人房	\$ 15,000	\$ 15,000	
H館2人房（無窗）	\$ 10,000	\$ 10,000	
H館3人房	\$ 10,000	\$ 10,000	
H館4人房	\$ 7,500	\$ 7,500	

- 上述房型不一定都會開放，請依系統可選填房型排序志願，A館4人房房源最多，請務必選填。
 - A館為校內宿舍-新生男/女皆可申請（高雄可通勤地區除外）
 - H館位於校外-新生僅男生可申請H館（高雄可通勤地區除外）
- H館地址：高雄市三民區博愛一路221號（三里居中醫旁）

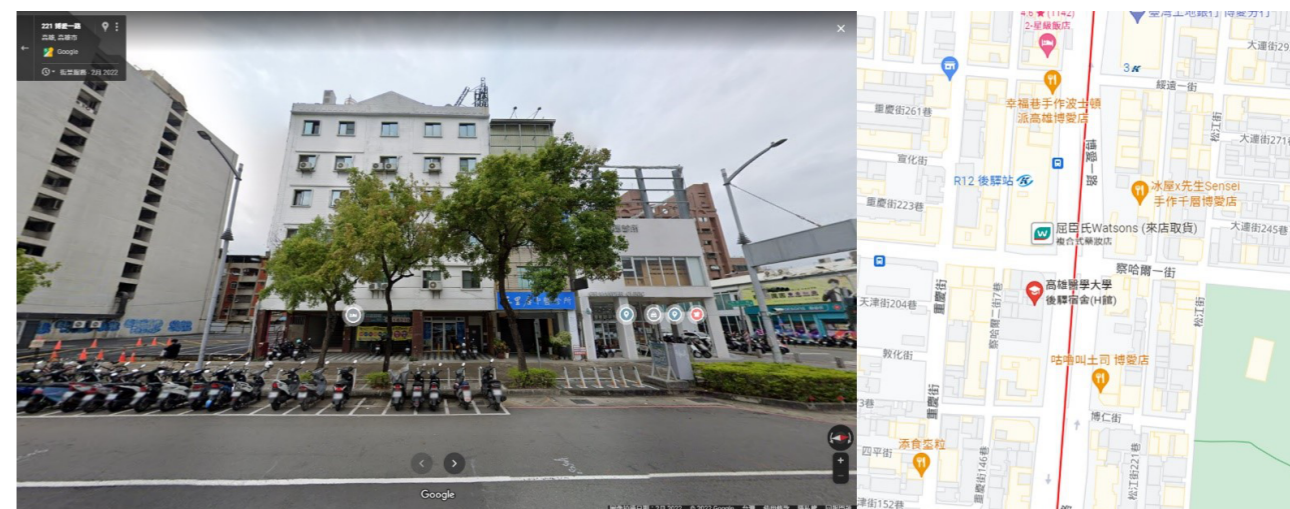

高醫宿舍

重要規定

住宿安全關懷（僅A館適用）

- 一、星期一至星期四每日**22:30-23:30**進行點名，若逾點名之時間應於**23:30**前向宿舍幹部補點名。
- 二、連續3日未回宿，且未向樓長請假，自第4日起每日記5點，超過7日由學務處學生安全相關人員通知家長。

宿舍規範及違規處理要點

為維護宿舍安全與秩序，特訂定宿舍規範及採取違規記點制度；凡住宿期間於宿舍區域內有下列情形之一者，經查屬實者，即依情節予以記點（觸犯校規之部份依「學生獎懲辦法」處理），住宿規範及記點標準如下：

- 一、從事下列行為記20點：
 - （一）未經核准在宿舍公共空間堆放物品或張貼海報。
 - （二）未妥善分類丟棄個人物品，破壞環境整潔。
 - （三）張貼宣傳品或塗鴉。
 - （四）在非曬衣場之公共空間晾曬衣物。
 - （五）寢室電話使用超過10分鐘而影響他人使用時間。
- 二、從事下列行為記50點：
 - （一）下列違反國家法律之行為：
 - 1.利用宿舍網路從事不法之行為或違反學術網路之使用規範。
 - 2.從事違反社會善良風俗之行為。
 - 3.在宿舍與人鬥毆。
 - （二）下列妨害公共安全之行為：
 - 1.未經登記進入他人住宿館舍或異性住宿區域。
 - 2.未經登記攜帶異性住宿生進入住宿區域。
 - 3.未經登記攜帶非此住宿館舍之住宿生進入。
 - 4.未經登記攜帶非住宿生進入。
 - 5.將門禁卡（學生證）交給非住宿生，致非住宿生進入宿舍。
 - 6.以物品阻擋安全門，使安全門無法正常閉合，不聽勸阻或累犯。
 - 7.在宿舍內（簡易廚房除外）烹煮食物。
 - 8.未經許可擅自開啓宿舍頂樓者。
 - （三）防震防災演練、住宿生安全講習點名未到者且未請假。
 - （四）用宿舍共用洗衣機洗滌實驗衣。
 - （五）喧嘩或以他法製造噪音，影響公共安寧，不聽勸阻或累犯。
 - （六）故意破壞或攜出公物。除記點外，造成損壞或遺失者須照價賠償。
 - （七）在宿舍內飲酒、賭博、抽菸等。
 - （八）其他足以影響宿舍安全之行為及活動。



三、從事下列行為者，視情節輕重記80點或勒令退宿：

- （一）下列嚴重妨害公共安全之行為：
 - 1.攜入或存放違法（禁）物品或危險物。
 - 2.燃燒物品。
 - 3.於暑假未申請留宿卻有住宿情形。
 - 4.其他嚴重妨害公共安全之行為。
- （二）頂讓床位、私自調換床位、霸占床位或排斥他人入住。
- （三）故意或過失損壞或攜出宿舍公物，逾14日尚未賠償者。
- （四）更改或破壞冷氣電路或計費系統，規避計費器計費。
- （五）在宿舍內飼養動物。

四、宿舍違規行為記滿50點以上者，以書面通知家長，記滿60點以上者，註銷下學年度的宿舍申請及宿舍候補資格，並以書面通知家長。

五、宿舍違規行為記點事項，記滿100點者得勒令退宿。

退費規定：

- 一、除休學、退學、轉學者外，一律不退費。
- 二、休學、退學、轉學者住宿費之退費，比照本校學生休退學退費作業要點方式辦理之。

勒令退宿應於14日內（國定及例假日除外）辦理退宿完畢，逾期未完成退宿者將強制搬離，未淨空之物品不負保管責任。

退宿注意事項：

- 一、本學年退宿時間預計為下學期期末考週之週五-週日。郵局於退宿週會在宿舍A館一樓提供行李寄送服務，請同學注意時間並多加利用，可加快退宿時間。
- 二、依照退宿流程退宿：

請住宿生找該樓層幹部至房內檢查床位是否淨空、個人及公共空間清潔（浴廁及走道）及歸還鑰匙（遺失須賠償），需幹部檢查通過後才能離開宿舍。請同學平日養成良好的衛生習慣，於退宿時能快速通過檢查後離開。

房床號：

學生簽名或蓋章：

法定代理人簽名或蓋章（已滿20歲者無須代理人簽章）：

本文件一式兩份，請於宿舍進住當日繳交予宿舍幹部，並請自行留存一份。
(可於宿舍公告下載)

中華民國 年 月 日



學生登錄匯款帳號

說明

- 1.本校學生在校期間，如有獎助學金、工讀金、就學貸款、休退學退費等各項款，均以匯款方式匯入學生在本校系統登錄之本人彰化銀行/元大銀行/郵局帳戶。為維護權益，請同學務必至校務資訊系統登錄匯款帳號。
2. 新生請注意~
未成年人開戶需由法定代理人或監護人代辦或陪同辦理，新生請務必在到校前辦妥開戶作業，並登入學生資訊系統維護帳號資料。
- 3.登錄帳號資料時請注意：
 - 僅能登錄學生本人的**郵局/彰化銀行/元大銀行帳戶**，也就是存摺上戶名必須是學生本人的姓名。尚未在郵局/彰化銀行/元大銀行開立帳戶的同學請務必先辦妥開戶作業後再登錄帳號。切勿登錄他人帳號。
 - 學生如要登錄郵局的帳號，請依下列步驟操作：
 - i.登入高醫校務資訊系統→學生資訊系統→D.6.出納資訊→D.6.01.銀行帳號維護
 - ii. 鍵入帳號共14碼（局號+帳號）請打數字，勿填入其他符號（如「-」、「/」、「空白鍵」）



(局號+帳號共14碼)
(戶名須與學生姓名相同)

- 如要登錄彰化銀行/元大銀行的帳號，請攜帶帳號資料至出納組，由出納組人員協助登錄。
- 系統僅能「新增」帳號，不提供「修改」及「刪除」功能。帳號資料若有誤、或有異動需求，請洽出納組（校內分機2125，地點：勵學大樓一樓）。

協助弱勢學生安心就學

措施專區

為協助學生安心就學，學生事務處協助學生申辦愛心餐券、各類學雜費減免、就學貸款及各類獎助學金，各項助學措施之資源如下（總協助一覽表請掃描右方 QR code）：



愛心餐券

為緊急協助突遭變故以致三餐不繼之本校學生，以全人關懷為宗旨，協助安心受教為目標。

學雜費減免

請至學生資訊系統填寫申請資料(wac.kmu.edu.tw->D.2.1.02.減免申請作業)
※各類資格符合項目要求請詳見網頁及學雜費減免辦理須知。

就學貸款

請至學生資訊系統填寫申請資料(wac.kmu.edu.tw->D.2.1.01就學貸款申請作業->D.2.1.01q.就貸查詢及對保單列印)。

獎學金

1. 書卷獎
2. 研究生獎學金
3. 校內獎學金

助學金

1. 大學生及研究生助學金
2. 弱勢學生助學金
3. 清寒及身心障礙優秀學生助學金
4. 原住民學生助學金

低收入戶學生住宿免費

政府立案之低收入戶子女申請校內宿舍補助住宿費
※須檢附鄉鎮區公所證明，由學務處審核。
※補助標準依學務處公告辦理。

緊急紓困金

- ※於特殊急難事件發生後90天內備齊文件辦理申請。
1. 教育部學產基金學生緊急紓困金
 2. 高雄醫學大學學生緊急紓困金

校外獎助學金

1. 校外獎學金
2. 校外助學金



深耕計畫獎助學金、獎勵金

高教深耕計畫-弱勢學生輔導暨獎補助專區



111學年度 時空膠囊(史料館)

封存記憶



—寫給畢業時的自己—

Preserve Memory
—create your own time capsule—

參加資格 高雄醫學大學大一新生

活動時間 111年9月5日(一)至12月30日(五)

活動辦法 請於校史館開放時間(週一至週五,10:00-17:00)

至校史館領取信紙,寫下給畢業時的自己的話,
並以真實姓名填寫授權書,留下聯絡方式。

完成後請將信紙投入時光膠囊箱,校史館將於畢業時通知取回。

※已參加高醫書院「寫給未來的一封信」的同學,
待您畢業開啟線上信件時,亦可憑手機截圖到館換取禮物唷!



Qualification only for KMU Freshman

Period from September 5, 2022 to December 30, 2022

- Activity Rule**
1. Please come to our museum to get the letter paper we provided on the service counter.
 2. Write down what you would like to talk to "future you" and leave your contact information.
 3. Put your letter into the time capsule box, then we will inform you to get it back when you graduate.

※Students attending the activity of Write a Letter to Your Future Self held by Academy of Life are also available to our office to get the gift when you graduate with the screenshot.

高雄醫學大學 校史暨醫學人文館
Museum of KMU History & Medical Humanity

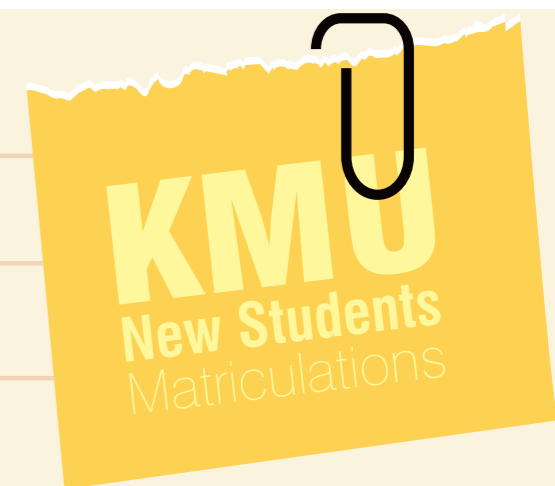

A large, lined area for writing, resembling a page from a notebook or a form, with a yellow sticky note attached to the top right corner.

