



高雄醫學大學

KAOHSIUNG MEDICAL UNIVERSITY



# 109學年度因應嚴重特殊傳染性 肺炎疫情

【安心就學XVII】

報告單位：教務處

中華民國110年7月26日





# 簡報大綱

壹、課程因應

貳、招生因應

參、推廣教育因應

# 課程因應

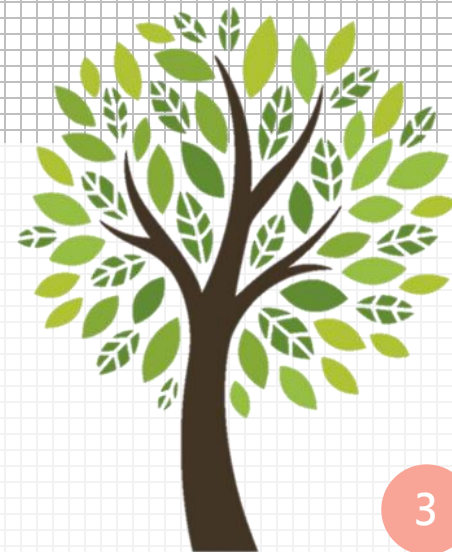

# 課程因應

- 為持續提升教師線上教學品質，圖書資訊處與教務處討論後，已規劃google meet功能升級，並規劃由高教深耕計畫編列預算購置「Google Workspace 之 Teaching and Learning Upgrade版本」，提供帳號予每位專任教師使用(使用期間：9-12月)。【註：簽呈刻正簽核中】
- 升級功能性：
  - 一間會議室授課班級學生人數可達250人(現為100人)
  - 提供分組討論、意見調查、問與答
  - 追蹤出席狀況
  - 噪音消除

# 招生因應

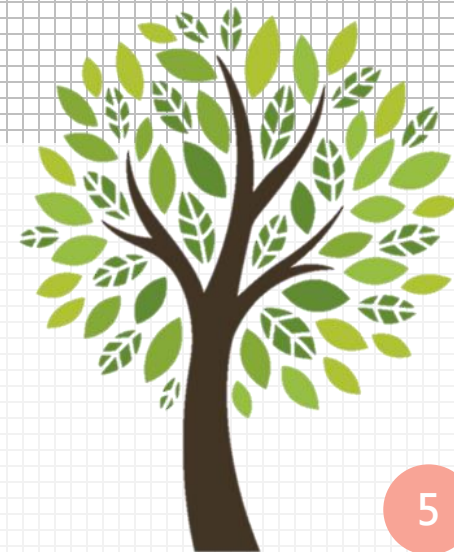



# 學士後醫學系入學招生考試(1/4)

- 經110.07.20受邀參與「高雄市政府因應嚴重特殊傳染性肺炎第47次工作小組會議」進行招生考試防疫報告。

→本校所報防疫計畫，**經審議通過**【7/20尚處於三級警戒狀態下】

## ● 考試時程

	考試日期	考生人數	試務人員人數
筆試	110.8.6(五)	約1,005人	約160人
面試	110.8.28(六)、 110.8.29(日)	約120人	約40人

考科	考試時間
普通生物及生化概論(100min)	10:00-11:40
物理及化學/計算機概論與程式設計(100min)	13:00-14:40
英文(80min)	15:30-16:50



註：為確保考場安全，建議考試當日8/6仍維持三級警戒規格辦理

# 學士後醫學系入學招生考試(2/4)



## ■ 避免考場周圍群聚：

- 為避免補教業者或攤販聚集，衛生局同意協助向市府申請警力巡視考試當日校園周圍（尤以東側門、同盟路及自由路大門為主），且重點時段（07:00-9:00；11:00-12:30；16:00-17:30）加強巡邏，違者開罰

## ■ 校門口人流車輛管控：是否限校院人士(教職員證、學生證)及考生(准考證)，並提前公告

- 筆試當日逢週五暑休，惟郵局尚有營業，貨運或工程車輛尚會進出
- 考生入校後至綜合球場進行檢疫報到，並領取識別證及相關應考資訊

## ■ 防疫宣導及清潔消毒規劃：

- 依衛生局建議，需強加宣導所有試務人員及考生「務必佩戴口罩&保持社交距離」，違者將錄影存證並以違反傳染病防制法處理
- 敬請總務處協助將先行清潔消毒各試場，協助考試當天廁所清潔，供應足量之清潔用品（洗手乳、擦手紙、酒精）。公共處亦請協助供應垃圾桶，定時清潔試場樓層公共區域。
- 所有用於考試之空間（含試場、考間與公共空間）均於考前一日、考後當日敬請總務處環安人員協助消毒

# 學士後醫學系入學招生考試(3/4)



## ■ 校園動線規劃：明確引導考生至所屬大樓試場（第一教學、勵學、濟世、國研），以分流至各區域

- 顏色膠帶（如：紅、黃、藍、灰）：指示所屬大樓考區路線
- 地貼：標示提醒保持社交距離
- 海報：除一般試場分布及考場規則，另有各項防疫宣導注意事項（如一率配戴口罩、保持社交距離）
- 預先搭設遮陽遮雨棚：避免考生等候進入試場期間，群聚於各大樓一樓處（特別也可因應雨天備案）

## ■ 相關公共設備開放與否：若開放則採分流使用，保持定期清理

- 建議張貼各棟所屬廁所之明顯指標
- 請討論是否開放飲水機？另預備瓶裝水，供緊急需要使用？
- 建議不開放考生搭乘電梯：試場區電梯口處，擬租借擺放紅龍，並張貼標示禁考生搭乘，採樓梯分層分處進出

## ■ 校內及鄰近工程協助配合：是否於三節考試時段，協助留意彈性調控工作施作的音量

- 因應防疫需求，每間試場將因應開啟窗門保持通風，備有耳塞供考生使用

## ■ 鐘聲測試及廣播需求：考場相較以往多間，會後擬商請總務處共同討論實務作業部分



# 學士後醫學系入學招生考試(4/4)



## ■ 用餐規劃：

- 開放考生於午餐時間於該座位（可維持社交距離、使用隔板並禁止交談）快速用餐，提醒餐後戴上口罩
- 衛生局於7/20會議上建議不開放考生至校內店購買食品，避免群聚；惟，經現行8/6考試當日屬二級警戒，並參考7/28-7/30指考現況，提請討論是否供餐服務？或者，開放自購或取餐，如何疏導校門口避免群聚？



項目	全國指考	本校後醫考試															
考生人數	分區平均考生約 <b>580</b> 人 (全國約40000人，分69個分區)	設單一考區，考生約 <b>1000</b> 人															
考試時間	08:40-10:00、10:50-12:10 (上午兩節) 14:00-15:20、16:10-17:30 (下午兩節)	10:00-11:40 (已調整第一節開始時間延後，距中餐時間較近) 13:00-14:40、15:30-16:50															
午休	約1.5小時 (包含清場消毒)	僅約1小時 (包含清場消毒)															
是否供餐	<ul style="list-style-type: none"> <li>● 提供代訂服務：考前線上調查，<b>考日當日由試務人員送至各試場，供有登記訂購者依所訂類別領用。</b>訂餐費用將由大考中心先行墊付，<b>待考試結束後再通知繳交方式</b>，以避免考試期間因繳費而造成群聚。</li> <li>● 開放自購午餐或親友送餐：離開考區校園取餐，<b>返回時須重新檢測</b>：先進行手部清潔消毒，並出示識別證及應試有效證件正本、戴口罩，至量溫檢測站量溫。</li> </ul>	<ul style="list-style-type: none"> <li>● 提前公告請考生需自備簡易餐食；另配套方案：</li> </ul> <table border="1"> <thead> <tr> <th>方案</th> <th>項目</th> <th>備註</th> </tr> </thead> <tbody> <tr> <td>一</td> <td>提供代訂服務</td> <td>考生數較多 + 食安考量</td> </tr> <tr> <td>二</td> <td>開放自購、開放外送平台或補習班或親友送餐</td> <td>恐造成校門口群聚，產生熊貓排排站現象；若分流取餐，又有先後順序之用餐時間受限</td> </tr> <tr> <td>三</td> <td>先公告供簡易餐點品項</td> <td>提供經營養師建議適合品項，不供考生選擇；入校完成報到及檢測後，即供考生自取餐點</td> </tr> <tr> <td>四</td> <td>一律不供餐，也不開放自購及取餐</td> <td>若考生當天忘了攜帶，或自備餐食有異常，有反應者，是否備此臨時狀況之因應餐點</td> </tr> </tbody> </table>	方案	項目	備註	一	提供代訂服務	考生數較多 + 食安考量	二	開放自購、開放外送平台或補習班或親友送餐	恐造成校門口群聚，產生熊貓排排站現象；若分流取餐，又有先後順序之用餐時間受限	三	先公告供簡易餐點品項	提供經營養師建議適合品項，不供考生選擇；入校完成報到及檢測後，即供考生自取餐點	四	一律不供餐，也不開放自購及取餐	若考生當天忘了攜帶，或自備餐食有異常，有反應者，是否備此臨時狀況之因應餐點
		方案	項目	備註													
一	提供代訂服務	考生數較多 + 食安考量															
二	開放自購、開放外送平台或補習班或親友送餐	恐造成校門口群聚，產生熊貓排排站現象；若分流取餐，又有先後順序之用餐時間受限															
三	先公告供簡易餐點品項	提供經營養師建議適合品項，不供考生選擇；入校完成報到及檢測後，即供考生自取餐點															
四	一律不供餐，也不開放自購及取餐	若考生當天忘了攜帶，或自備餐食有異常，有反應者，是否備此臨時狀況之因應餐點															



# 校內轉系考試

- 考試報名於110.7.7 中午截止，經資格審查，符合資格考生人數及各試場安排如下：

	考試日程	考生人數	試場安排
筆試、術科	<ul style="list-style-type: none"><li>■ 筆試： <b>110.8.14</b>上午辦理 [申請醫學、牙醫、藥學系之考生]</li><li>■ 牙醫美工術科： <b>110.8.14</b>下午辦理 取消雕刻，僅考素描一項</li></ul>	<ul style="list-style-type: none"><li>■ 筆試：89人</li><li>■ 術科：54人</li></ul>	<ul style="list-style-type: none"><li>■ 筆試：A1、A2、A3</li><li>■ 術科：IR501</li><li>■ 防疫試場：醫研大樓1樓</li></ul>
各系面試時間	<ul style="list-style-type: none"><li>■ 面試日期：各學系自訂 (110.7.19~110.7.21[醫、藥除外]； <b>110.8.25</b>[醫學、藥學])</li></ul>	<ul style="list-style-type: none"><li>■ 各學系合計197人</li></ul>	<ul style="list-style-type: none"><li>■ 各學系自訂： 除心理系(考生8人)實體面試，其餘皆以視訊面試辦理</li></ul>
放榜	<ul style="list-style-type: none"><li>■ 110.9.3</li></ul>		

# 推廣教育 因應

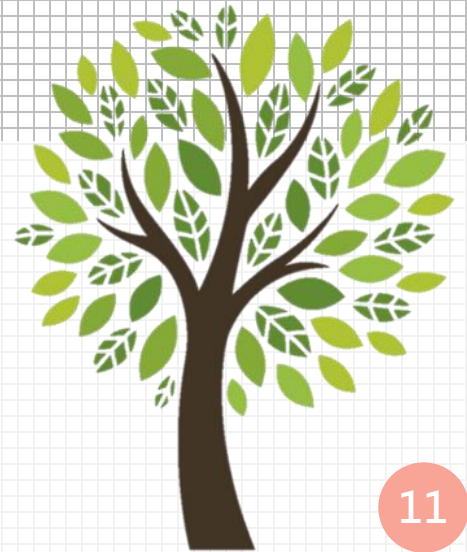

# 推廣教育因應

## ■ 防疫期間推廣課程開課原則

- 以不違反中央與地方防疫規定規劃課程
- 依校方防疫相關規定管理上課人員
- 配合防疫升級，目前暫停所有推廣教育實體課程，並已全面採取改以線上教學或延期辦理，後續將視疫情滾動式調整因應
- 參考相關防疫規定，評估與訂定三級、三級微解封及二級警戒之開課原則：

	三級	三級微解封	二級
開課原則	<ul style="list-style-type: none"><li>● 全面線上教學或</li><li>● 延期辦理</li></ul>	<ul style="list-style-type: none"><li>● 可線上教學課程，採線上教學</li><li>● 無法線上教學課程，採分班上課(學員全程戴口罩)</li></ul>	<ul style="list-style-type: none"><li>● 學員全程戴口罩</li><li>● 室內百人以上課程，採線上教學或分班上課</li></ul>

# 推廣教育因應 – 110-1非學分班課程



- 因應7月27日起解除三級警戒，預計依原規劃辦理實體課程共27班：

課程名稱	上課日期	上課人數	備註
3D列印與醫藥生技人才養成班	6/30~8/6	25	產業新尖兵第一班 6/30~7/27採線上上課；8/2~8/6術科操作實體課程
產投高雄班	8/29~9/19	41	
失智症照顧服務 20 小時訓練	8/7、8/8、8/14	30	
太極拳進階班	8/10~9/14	17	每週二晚上
英語表達力之會議主持與演講精進班	8/11~10/6	9	每週三晚上
復健醫療健康促進-整合運動	8/11~9/1	10	每週三中午
網球團體班	8/11~9/1	6、5	每週三晚上，共2班
高醫少年醫學營	8/16~8/20	28	
初級救護技術員 ( EMT-1 ) 複訓課程	8/28~8/29	36	
耳穴按摩保健班	9/2~11/18	26、19	每週四上午、晚上各1班，共2班
游離輻射防護講習班 ( 3、6、18小時 )	9/4~12/12	2~10	週六、日上課，每月各1班，共12班
CBM嬰幼兒撫觸按摩與應用	9/25、10/02	12	
保險從業人員之醫療數據解析專班	10/02~12/11	180	隔週六下午(將視未來疫情情況，與授課教師討論開課方式)
南山人壽合作課程	10/20、10/22	46	



# 推廣教育因應 – 110-1學分班



- 110-1學分班預計辦理
  - 2班獨立開班 (預計招生人數30-35人/班，校外學員自成一班，預計於週末上課)
  - 66班隨班附讀 (校外學員與本校學生一起上課)
- 招生及開課作業建議如期辦理，惟各開班系所須負責相關防疫因應，始同意辦理
  - 以不違反中央與地方防疫規定規劃課程
  - 依校方防疫相關規定管理上課人員
  - 必要時可採遠距教學因應

# 感謝聆聽、敬請指教

thank you

